Quando gli immigrati vogliono pregare,

Il Mulino 2022

Paolo Naso

SAPIENZA
UNIVERSITÀ DI ROMA

C’era una volta la secolarizzazione

- Dalla «The Secular City » a «Fire from Heaven» (H. Cox)
- La crisi del teorema weberiano dell’eclissi del sacro nelle società moderne
- Il divario tra Europa e USA
- La globalizzazioni delle religioni
- Il ritorno delle religioni nello spazio pubblico (rivoluzione iraniana, destra religiosa USA, crescita pentecostale)

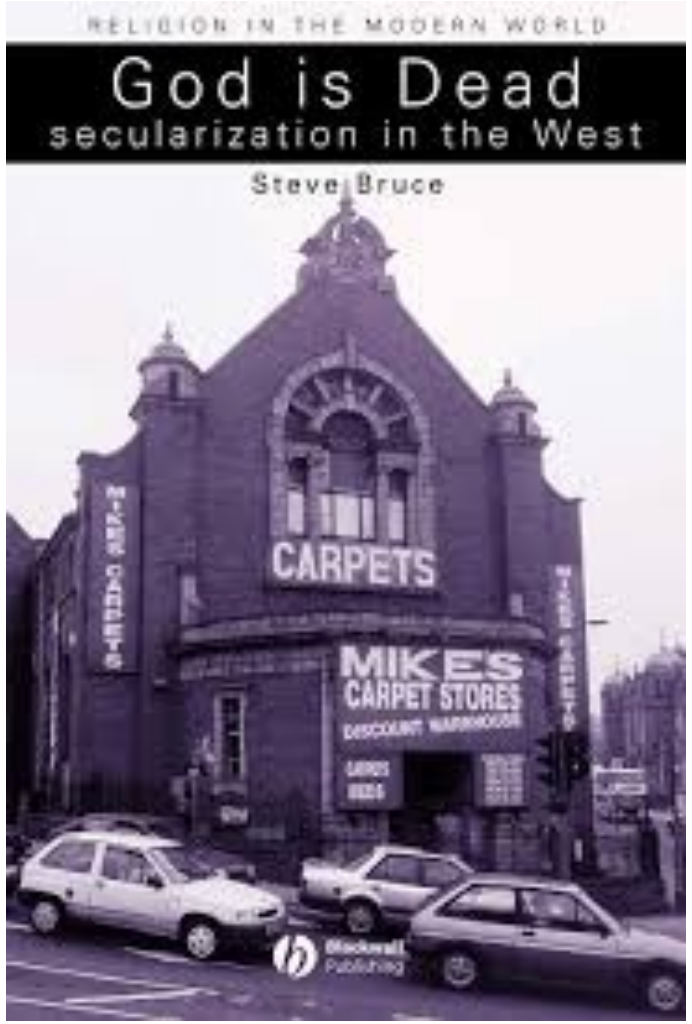

Dalla secolarizzazione alla post-secolarizzazione

- L’impressione di una “rinascita della religione” a livello mondiale deriva soprattutto da tre fenomeni convergenti:
- l’espansione missionaria delle grandi religioni mondiali,
- la loro radicalizzazione fondamentalistica,
- la strumentalizzazione politica dei loro potenziali di violenza.
- *Jurgen Habermas (2008)*

… Ma anche le religioni migranti

Dal «vecchio» pluralismo religioso in Italia…

«La quasi totalità (99,6%) della popolazione presente (41.771.000) è costituita da cattolici.

I non cattolici … ammontano a 157.002 (0,4%).

I due gruppi più numerosi di non cattolici sono:

a) quello degli evangelici (53% del totale dei non cattolici)

b) quello degli israeliti (30%).

I censiti di nessuna religione ammontano a 17.883 (11%)».

- (censimento del 1931, pubblicato nel 1935)

Prosp. I. — Distribuzione territoriale dei non cattolici secondo la religione.

Circoscrizioni	Religione						Totale non cattolici
	Greco-Scismatica	Evangelica	Israelita	Maomettana	Altra	Nessuna	
REGNO	**100,0**	**100,0**	**100,0**	**100,0**	**100,0**	**100,0**	**100,0**
Italia Settentr.	66,3	66,0	59,8	46,5	52,0	67,3	64,1
Italia Centrale	19,4	17,2	37,6	31,4	29,9	23,6	24,4
Italia Meridion.	10,6	11,1	2,1	16,1	14,0	6,1	7,8
Italia Insulare	3,7	5,7	0,5	6,0	4,1	3,0	3,7
Piemonte	3,5	28,7	10,4	5,4	3,9	9,4	19,7
Liguria	8,8	10,4	4,5	10,3	7,7	8,4	8,3
Lombardia	11,0	12,4	16,5	7,2	21,2	18,5	14,2
Venezia Trident.	1,0	5,7	2,7	0,7	0,7	1,1	4,1
Veneto	4,7	3,3	6,5	4,6	8,7	3,8	4,4
Venezia G. e Zara	35,0	4,2	14,4	11,5	7,4	7,5	9,0
Emilia	2,3	1,3	4,8	6,8	2,4	18,6	4,4
Toscana	5,2	7,9	11,1	5,7	11,8	12,0	9,2
Marche	0,8	0,3	2,0	1,9	0,6	1,8	1,0
Umbria	0,2	0,4	0,2	0,4	0,6	0,9	0,4
Lazio	13,2	8,6	24,3	23,4	16,9	8,9	13,8
Abruzzi e Molise	0,7	1,8	0,2	0,2	0,4	0,7	1,1
Campania	6,2	5,1	1,8	5,4	6,4	3,5	4,0
Puglie	3,1	2,4	0,1	9,8	7,0	0,9	1,6
Lucania	0,1	0,9	..	—	—	0,2	0,5
Calabrie	0,5	0,9	..	0,7	0,2	0,8	0,6
Sicilia	2,6	5,4	0,5	6,0	3,7	2,5	3,5
Sardegna	1,1	0,3	..	—	0,4	0,5	0,2

… Al «nuovo» pluralismo religioso in italia
(cesnur ipos idos)

CONFESSIONE	CONSISTENZA
Musulmani	2 milioni
Ortodossi	1,7 milioni
Evangelici	700.000
Testimoni di Geova	420.000
Induisti	200.000
Buddhisti	300.000
Sikh	75.000
Ebrei	50.000
Mormoni	25.000
Baha'i	4.000
Altro	92.000
TOTALE	5.566.000

Il «caso lombardo»

- Un laboratorio del NPR (dimensione quantitativa)
- Un laboratorio del dialogo interreligioso (Cardinale Martini…)
- Un’impresa politica ostile all’islam (e non solo)
- Le misure «antimoschee» (e non solo)

Temi sensibili

- Simboli religiosi nello spazio pubblico
- Abbigliamento religiosamente caratterizzante
- Cibo e mense
- Festività religiose
- Cura e fine vita
- Cimiteri

- … nel contesto post-secolare

Il riconoscimento «informale»

- 2005 . Ministro Pisanu (Governo Berlusconi) istituisce la Consulta per l'islam italiano
- 2006. Il ministro Amato (Prodi) conferma la Consulta
- 2007. Le associazioni islamiche sottoscrivono la Carta dei valori pubblicata in GU
- 2010. Il ministro Maroni (Berlusconi) non conferma la Consulta ma istituisce il Consiglio per l'Islam che fornisce alcuni «pareri».
- 2012. Il ministro Riccardi (Monti) istituisce la Consulta su Religioni e Integrazione
- 2013. Il ministro Kyenge (Letta) la conferma
- 2015. Il ministro Alfano (Renzi) ricostituisce la Consulta per l'islam italiano e l'affianca con il Consiglio per l'islam italiano.
- 2015. Il Sottosegretario Biondelli (lavoro) istituisce il Tavolo delle Religioni per l'integrazione
- 2017. Il ministro Minniti (Gentiloni) prosegue nella stessa linea e sottoscrive il Patto Nazionale con l'islam italiano

Il patto nazionale (2017) come strumento preliminare

Associazioni islamiche

- Contrasto ai fenomeni di radicalizzazione
- Organizzazione giuridica in armonia con l'ordinamento italiano
- Adeguata formazione degli imam
- Luoghi di culto adeguati
- Sermone (anche) in italiano
- Trasparenza nella gestione fondi

Il Ministero dell'Interno

- Sostegno al dialogo
- Sostegno alla formazione degli imam
- Tavoli interreligiosi locali
- Kit informativi sull'ordinamento dello Stato in materia di libertà religiosa
- Incontri con i giovani musulmani
- Conferenza con l'Anci sui luoghi di culto

LA SFIDA: DALL'INFORMALITA ALLA FORMALITA DEL DIRITTO (INTESE)

Altre iniziative

- Il 6 novembre 2015 il Dipartimento Amministrazione Penitenziaria ha siglato un’intesa con l’UCOII per l’accesso in carcere di imam e guide spirituali

I protocolli antipandemici del 15 maggio 2020

Le politiche

- Polity del rispetto multireligioso
- Riconoscimento giuridico e sociale
- Dialogo interreligioso «dal basso»
- Attivazione civica degli attori del NPR
- Valorizzazione del «welfare religioso dal basso»
- Coinvolgimento nel monitoraggio e nel contrasto al radicalismo

COESIONE CIVICA

CAPITALE SOCIALE (Putnam)

- BENEFICIO SOCIALE e SICUREZZA «INTEGR
(OSCE)

Bibliografia di base

- Maurizio Ambrosini, Paolo Naso, Cladio aravati, Il Dio dei migranti, Mulino 2018
- Maurizio Ambrosini, Damuele Molli, Paolo Naso, Quando gli immigrati vogliono pregare, Mulino 2022
- Oliver Roy, Generazione ISIS. Chi sono i giovani che scelgono il Califfato e perché combattono l'Occidente, Feltrinelli 2017
- Renzo Guolo, Jihadisti d'Italia. La radicalizzazione islamica nel nostro Paese, Guerini e Associati
- Renzo Guolo, L'ultima utopia. Gli jihadisti europei; Guerini e associati 2015
- L. Vidino, F. Marone, Jihadista della porta accanto. Radicalizzazione e attacchi jihadisti in Occidente, ISPI 2017
- Iidem, Destinazione jihad. I foreign fighters d'Italia, ISPI 2018
- Guido Olimpio, La rete del terrore. Come nascono e agiscono i militanti delle Guerre Sante, Milano, Sperling & Kupfer, 2002;
- Stefano Dambruoso, Milano-Bagdad. Diario di un magistrato in prima linea nella lotta al terrorismo islamico in Italia, Milano, Mondadori, 2004;
- Carlo Corbucci, Il terrorismo islamico in Italia. Falsità e mistificazione all’esito dei casi giudiziari, delle risultanze oggettive e delle indagini geo-politiche, storiche e sociologiche, Roma, Agorà, 2011.
- Mohammed K. Rhazzali, L'Islam in carcere. L'esperienza religiosa dei giovani musulmani nelle prigioni italiane, FrancoAngeli, 2011
- Daniela Milani, Alessandro Negri, Tra libertà di religione e istanze di sicurezza: la prevenzione della radicalizzazione jihadista in fase di esecuzione della pena, Stato, chiese e pluralismo confessionale, Rivista telematica (www.statoechiese.it), n. 23 del 2018
- Gabriele Fattori (a cura di), Libertà religiosa e sicurezza, Pacini 2021